



"BI KIP" CHO DÀN LUYỆN MÁY TÍNH

# thủ thuật MÁY TÍNH

16  
(161)

PHẠM HỒNG PHƯỚC & LÊ HOÀN chủ biên

PC TIPS

ISSN 1859-2287

ĐỂ ĐỌC - ĐỂ HỌC - ĐỂ VỌC

## HANG HOT TUẦN NÀY

# THANH CÔNG CỤ GOOGLE TOOLBAR CHO INTERNET EXPLORER 9

Trình duyệt web mới của Microsoft Internet Explorer 9 vừa phát hành cách đây không lâu và được đánh giá có nhiều ưu điểm nhanh, gọn, nhẹ. Và Google vừa ra mắt Google Toolbar 7 cho IE9 trong tuần này. Đây hoàn toàn là một phần bổ sung xứng đáng cho trình duyệt thế hệ mới của Microsoft. Xin đọc bài ở trang 2+3.



## THỦ THUẬT MÁY TÍNH SẼ TIẾN HÀNH ĐÓT CẢI TIẾN MỚI

- Thay đổi khổ và định kỳ phát hành.
  - Phát triển phiên bản Thủ Thuật Máy Tính Online.
- Xin mời các bạn thường xuyên theo dõi thông tin trên Website:

[www.pctipsvn.com](http://www.pctipsvn.com)

## PHẠM HỒNG PHƯỚC CHIA SẺ:

**Word 2010: Chọn font mặc định và dùng chức năng Screenshot**

## LÊ HOÀN GỖ RỐI:

**Sử dụng iTunes**

## THỦ THUẬT TẠO MÃ VẠCH BẰNG WORD

Không cần công cụ phần mềm hay phần cứng chuyên nghiệp. Chỉ cần nạp mã font barcode này vào máy tính, bạn có thể dễ dàng tạo các mã vạch bằng Word. Xin xem hướng dẫn ở trang 6.

## XEM CÁC CLIP YOUTUBE NGAY TRÊN MÀN HÌNH DESKTOP

VinnPlayer là một trong số ít những chương trình cho phép bạn xem các clip video YouTube ngay trên màn hình Desktop mà không cần trình duyệt. Xin đọc bài trang 13.

## CO HỘI ĐỂ BAN SỞ HỮU CÁC SẢN PHẨM CỦA AMD VÀ THERMALAKE

CHƯƠNG TRÌNH VUI HÈ CÙNG TTMT

(Xem chi tiết trang 16)

## CÒN NỮA...

THỨ HAI 9-5-2011

3. Một vòng hành tinh IT 4. Nối mạng nhanh hai máy laptop bằng Ad-Hoc 5. Đồng bộ dữ liệu giữa thiết bị di động với máy tính bằng Allway sync 6. Ngăn truy cập Registry Editor cho tất cả tài khoản người dùng Windows 7 7. Thêm ngày lễ Quốc gia vào trong Outlook 2010 Calendar 8. Any Video Converter 3.0 trình chuyển đổi định dạng video đa năng 9. Showzey quản lý 4 dịch vụ cùng lúc 12. Phần mềm biên tập video bán chuyên nghiệp: Avid Pinnacle Studio HD Ultimate 15 hay Corel VideoStudio Pro X4? 13. Phần mềm mới tuần này: Google Chrome 11 - Ubuntu 11.04 14. Thay đổi màn hình đăng nhập của Windows 7 15. Tắt hoặc mở âm thanh thông báo trong Outlook 2007 16. Xử lý lỗi "Do you want to open this file" trong Windows 7/Vista



# THANH CÔNG CỤ GOOGLE TOOLBAR CHO INTERNET EXPLORER 9

TRÌNH DUYỆT WEB MỚI CỦA MICROSOFT INTERNET EXPLORER 9 VỪA PHÁT HÀNH CÁCH ĐÂY KHÔNG LÂU VÀ ĐƯỢC ĐÁNH GIÁ CÓ NHIỀU ƯU ĐIỂM NHANH, GỌN, NHẸ. TUY NHIÊN VỀ MẶT CHỨC NĂNG, TRÌNH DUYỆT NÀY CŨNG CÓ NHỮNG KHIẾM KHUYẾT VÀ BẠN NÊN BỔ SUNG NÓ BẰNG CÁC PHẦN CỘNG THÊM (ADD-ON). VÀ GOOGLE VỪA RA MẮT GOOGLE TOOLBAR 7 CHO IE9 TRONG TUẦN NÀY. ĐÂY HOÀN TOÀN LÀ MỘT PHẦN BỔ SUNG XỨNG ĐÁNG CHO TRÌNH DUYỆT THỂ HỆ MỚI CỦA MICROSOFT.

### Google Toolbar là gì?

Google Toolbar (GT) là một thanh công cụ chứa các chức năng, ứng dụng do Google phát triển cho các trình duyệt web như: Internet Explorer, Firefox, Chrome. Phiên bản 7 cho Firefox phát hành cùng với trình duyệt Firefox 4, còn phiên bản cho IE9 chỉ mới phát hành gần đây.

Sau khi cài đặt, GT sẽ hiện lên một thanh chức năng bên dưới thanh địa chỉ của IE9. Trên thanh chức năng này sẽ có thanh tìm kiếm và các nút chức năng.

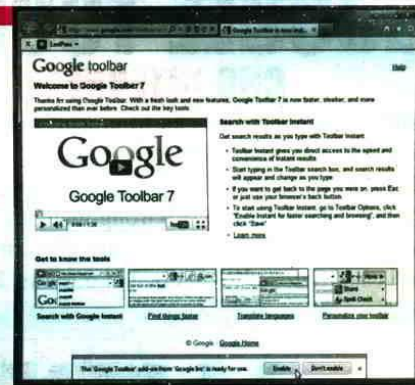

xuống bên cạnh nút chia sẻ, chọn **Cài đặt**. Cửa sổ hiện ra, bạn đánh dấu chọn vào dịch vụ mà mình đang sử dụng để kết nối bạn bè (như Blogger, Facebook,...) rồi nhấn **Lưu**. Sau này, khi bạn vào một web nào hay, muốn chia sẻ nhanh cho bạn bè, chỉ cần nhấn nút Chia sẻ là xong.



### Cài đặt GT cho IE9 như thế nào?

Bạn dùng trình duyệt IE9 truy cập vào địa chỉ <http://toolbar.google.com> nhấn vào nút Cài đặt thanh công cụ của Google, sau đó làm theo các hướng dẫn trên màn hình để thực hiện cài đặt. Sau khi cài đặt xong, khởi động lại IE9, GT sẽ hỏi bạn có muốn đổi trình tìm kiếm mặc định thành Google hay không (theo tôi, bạn đừng nên thay đổi).

### Cách sử dụng một số chức năng chính của GT:

Khung tìm kiếm của Google. Thật ra, bạn có thể thay đổi trình tìm kiếm mặc định của IE9 thành Google và không cần cái khung này. Tuy nhiên, tôi khuyên bạn không nên làm vậy. Hãy vẫn để trình tìm kiếm mặc định của IE9 là Bing vì Bing có những ưu điểm rất mạnh khi tìm kiếm địa chỉ, blog, Facebook, hình ảnh và video. Khi bạn muốn tìm một cái gì đó bằng Google, bạn gõ từ khóa vào khung và nhấn nút tìm kiếm là xong. Kế bên nút tìm kiếm là mũi tên xuống dùng để giới hạn các kết quả tìm kiếm. Nhấn vào nút này sẽ xổ ra một menu, bạn chọn loại kết quả mình muốn tìm kiếm như: Book (sách), Blog, Kết quả trang đầu,...

Chức năng chia sẻ nhanh. Đầu tiên, bạn nhấn vào mũi tên

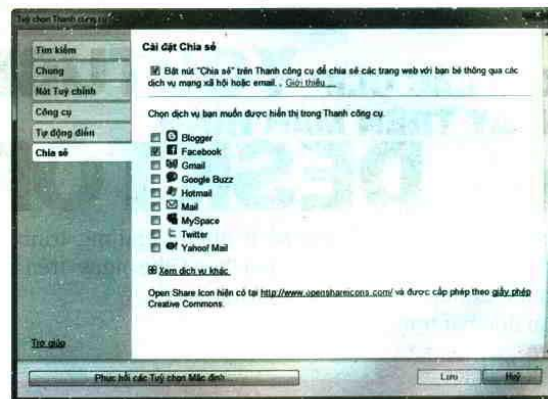

Chức năng hay và tiện nhất của GT cho IE là khả năng biên dịch. Mặc định là dịch từ Anh sang Việt. Khi bạn đưa trỏ chuột vào một từ tiếng Anh bất kỳ trên trang Web, GT sẽ hiển thị nghĩa tiếng Việt của nó. Để dịch nguyên trang web đó từ tiếng Anh sang tiếng Việt, bạn chỉ cần nhấn nút Dịch trên thanh chức năng là xong. Để thay đổi ngôn ngữ dịch, bạn nhấn vào nút hình cờ lê trên thanh công cụ, chọn **Chỉnh sửa**,

sau đó chọn mục **Công cụ** trong cửa sổ mới. Ở mục nút Dịch, bạn nhấn vào **Chỉnh sửa**. Nội dung chỉnh sửa được hiện ra, bạn có thể chọn ngôn ngữ mà mình muốn dịch theo ý thích.

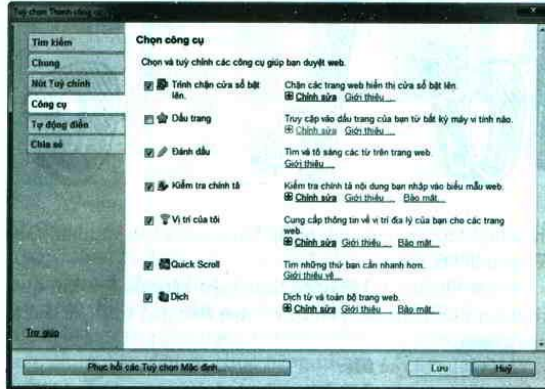

các website cần điển thông tin, bạn chỉ cần nhấn tự động điển là GT sẽ tự động điển giúp bạn. Nếu bạn có nhiều cấu hình, trước khi điển, GT sẽ yêu cầu bạn chọn cấu hình sử dụng.

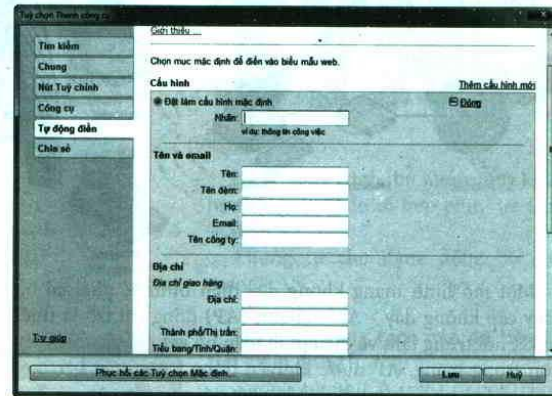

Chức năng mà người viết rất thích là khả năng báo e-mail mới dành cho ai sử dụng Gmail. Bạn nhấn nút **Đăng nhập** rồi đăng nhập vào tài khoản Gmail của mình. Trên thanh công cụ sẽ có thêm một nút nhấn hình Gmail. Khi nào có e-mail mới, nó sẽ báo cho bạn ngay, mà bạn không cần vào web Gmail để check.

Chức năng tự điển các form thông tin trên các trang web (tương tự như Lastpass, RoboForm). Để sử dụng, bạn nhấn mũi tên xuống bên cạnh nút Tự động Điển và chọn **Thêm/Chỉnh sửa cấu hình**. Trên cửa sổ mới, bạn nhấn liên kết **Thêm cấu hình mới** sau đó thêm đầy đủ thông tin vào. Sau này khi

Ngoài ra, GT còn có rất nhiều chức năng bổ sung hấp dẫn. Để thêm các nút chức năng này, bạn nhấn vào nút mũi tên xuống bên cạnh nút hình chữ thập màu xanh. Bạn chọn nút chức năng muốn thêm vào và chọn **Thêm vào thanh công cụ** là xong. Nếu muốn duyệt danh sách đầy đủ các nút chức năng, bạn nhấn liên kết **Mở toàn bộ thư viện**.

Với các tiện ích kể trên, GT hoàn toàn xứng đáng là phần bổ sung không thể thiếu cho trình duyệt IE9. Hơn nữa, GT chạy trên IE9 rất nhẹ nhàng, không chiếm nhiều không gian lẫn tài nguyên sử dụng.

PHI HẢI

## MỘT VÒNG HÀNH TINH IT

Hãng Check Point Software vừa ra mắt một tiện ích rất độc đáo có tên là ZoneAlarm SocialGuard. Tiện ích này sẽ giúp các bậc cha mẹ kiểm soát những hoạt động của con cái mình trên các mạng xã hội như: Facebook, FriendBuzz,...

Máy tính bảng cao cấp Asus Eee Pad Transformer, mẫu tablet giá rẻ của ASUS (giá 400 USD) chạy hệ điều hành Android 3.0, đã bán hết sạch chỉ trong những ngày đầu tiên xuất xưởng ở Mỹ và Anh. Đây là một dấu hiệu về thị trường đang thật sự cần các máy tính bảng giá rẻ.

Hơn 77 triệu người dùng của mạng Sony PlayStation có thể đã bị mất thông tin cá nhân trong đợt tấn công vào máy chủ của Sony vừa rồi. Điều này nhắc nhở người dùng phải hết sức cẩn nhắc các thông tin mình

đưa lên Internet, bất kể là nhà cung cấp dịch vụ có uy tín và quy mô thế nào.

Theo báo cáo mới nhất, Microsoft đã bán được 350 triệu bản Windows 7 trên toàn thế giới trong vòng 18 tháng sau khi hệ điều hành này phát hành, bình quân mỗi phút bán được 450 bản.

Theo báo cáo NetCitizens Việt Nam 2011 do hãng Cimigo vừa công bố, Việt Nam có khoảng 26,8 triệu người đang sử dụng Internet, chiếm tỷ lệ 31% dân số. Theo đó, Việt Nam là quốc gia có tốc độ tăng trưởng Internet nhanh nhất khu vực.

T-Mobile vừa thông báo đóng cửa dịch vụ Bobsled cho phép gọi điện miễn phí trên Facebook, mặc dù ứng dụng này mới đi vào hoạt động từ ngày 19-4, tính đến nay là chưa đầy một tuần.



# NỐI MẠNG NHANH HAI MÁY LAPTOP BẰNG Ad Hoc

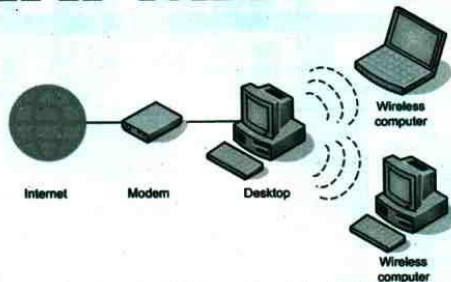

Một mô hình mạng không dây điển hình sẽ phải có bộ truy cập không dây - AccessPoint (AP) đóng vai trò là thiết bị kết nối trung tâm và điều phối toàn bộ kết nối của các máy con trong mạng. AP được khuyến dùng trong hầu hết mọi tình huống nhờ những tính năng kết nối cao cấp của nó. Tuy nhiên, nếu bạn chỉ muốn kết nối nhanh vài ba máy laptop của bạn bè để chia sẻ file ngay lập tức mà lại không có AP thì hãy sử dụng giải pháp Ad Hoc. Ad Hoc là tên gọi chỉ cách kết nối trực tiếp 2 máy với nhau mà không cần thông qua thiết bị kết nối trung tâm.

Chú ý: Trước khi bắt tay vào thực hiện, hãy kiểm tra để chắc chắn chức năng phát sóng không dây của máy đang được kích hoạt và hoạt động ổn định.

## Tạo mạng không dây Ad Hoc với Windows 7:

Để tạo mạng không dây, bạn vào **Control Panel > Network and Sharing Center > Chọn Setup a new connection or network** ở mục **"Change you networking settings"**.

Ở cửa sổ **Setup a Connection or Network**, bạn cuộn xuống dòng cuối cùng trong danh sách **"Choose a connection option"** rồi chọn **Setup a wireless Ad Hoc (computer-to-computer) network** > Xong, nhấn **Next** để tiếp tục.

Nhấn **Next** tiếp ở bước **Set Up an Ad Hoc Network** > Điền tên mạng ở mục **Network Name**, ví dụ: **MyAdHoc** > chọn công nghệ mã hóa là **WPA2-Personal** như mặc định ở mục **Security type** > và đặt khóa mật khẩu ở mục **Security key**. Chọn **Save this network** nếu thích rồi nhấn **Next** để tiếp tục. Sau khi đã có các lựa chọn, mạng mới sẽ được tạo, quá trình tạo sẽ chỉ mất khoảng vài giây. Cuối cùng, thông báo **MyAdHoc network is ready to use** xuất hiện, cho biết mạng **MyAdHoc** như ví dụ đã được khởi tạo thành công > Nhấn **Close** để hoàn tất.

## Kết nối vào mạng Ad Hoc:

Vậy là ta đã có một máy "xung phong" tạo mạng Ad Hoc để các máy khác sử dụng. Các máy khác có thể truy cập vào mạng vừa tạo bằng cách:

Trên một máy tính khác cần kết nối, nhấp trái chuột vào biểu tượng mạng ở khay hệ thống, bạn sẽ thấy một danh sách các mạng hiển thị. Chọn mạng Ad Hoc **MyAdHoc** mà bạn vừa tạo ở trên và nhấp **Connect** để tiến hành kết nối. Hộp thoại **Type the network security key** xuất hiện, yêu cầu bạn nhập

khóa mật khẩu của mạng. Nhập khóa mật khẩu và nhấn **OK** để bắt đầu kết nối.

Sẽ mất khoảng vài giây để thực hiện kết nối. Sau khi quá trình kết nối hoàn tất, bạn có thể bắt đầu quá trình sử dụng mạng này.

## Thiết lập chia sẻ file:

Tiếp theo, ta cần thực hiện các thiết lập chia sẻ file để khai thác mạng. Hãy truy cập vào **Control Panel > Network and Sharing Center > Change advanced sharing settings** > Bạn mở rộng mỗi phần **Home or Work** và **Public** ra rồi chọn **turn on** các tính năng chia sẻ tài nguyên trong những mục này tùy theo nhu cầu. Các tính năng chia sẻ cụ thể như sau:

**Network discovery:** Cho phép các máy tính và thiết bị khác thấy nhau trong Windows Explorer một cách dễ dàng.

**File and printer sharing:** Cho phép chia sẻ máy in của máy tính này cho các máy khác trong mạng.

**Public folder sharing:** Folder Public của hệ thống có thể chia sẻ cho các máy khác truy cập vào.

**File sharing connection:** Tính năng này cho phép thiết lập cơ chế mã hóa trong kết nối chia sẻ file để bảo mật dữ liệu.

**Password protected sharing:** Bật tính năng bảo vệ kết nối chia sẻ file bằng mật khẩu. Đây là mật khẩu khi sử dụng tính năng HomeGroup chứ không phải khóa mật khẩu kết nối mạng không dây. Để cho đơn giản, bạn có thể chọn tắt (turn off) tính năng này.

**HomeGroup connections:** Đây là tính năng mới của Windows 7. Nếu trong mạng có máy đang dùng Windows XP, bạn nên tắt tính năng này cùng với tính năng Password protected sharing để đảm bảo tương thích với Windows XP khi cần chia sẻ file. Nếu không, rất có thể Windows XP sẽ không thể kết nối với máy Windows 7 khi tính năng này được bật.

DUY THÔNG

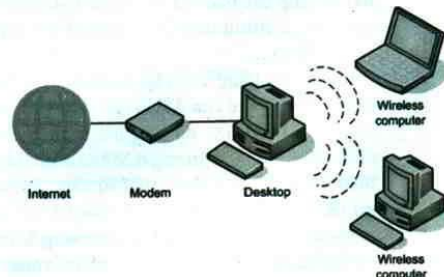

# ĐỒNG BỘ DỮ LIỆU GIỮA THIẾT BỊ DI ĐỘNG VỚI MÁY TÍNH BẰNG

# ALLWAY SYNC

Phần mềm này có 3 phiên bản tùy thuộc vào loại thiết bị mà ta cần đồng bộ. Allway Sync (cài trên máy tính desktop hay laptop), Allway Sync 'n' Go (phiên bản Portable cài trên USB Flash drive hay ổ cứng gắn ngoài); và Allway Sync 'n' Go U3 (phiên bản Portable cho thiết bị lưu trữ gắn ngoài). Tuy nhiên, các phiên bản đều có chức năng tương tự nhau.

Ở đây, tôi xin giới thiệu và minh họa với phiên bản Allway Sync n Go.

Link download các phiên bản của chương trình <http://allwaysync.com/download.html>

Bản Allway Sync "n" Go <http://9.bb/7Bvt> (4,6MB) hoặc <http://9.bb/7BvQ> Cài đặt:

Sau khi down phần mềm về, bạn tiến hành cài đặt bình thường. Chú ý ở bước chọn đường dẫn, bạn dẫn vào nơi cần cài đặt (có thể là thanh USB hoặc ổ cứng).

Tiếp tục nhấn **OK** và **Next** cho chương trình tiến hành cài đặt.

### Giao diện sau khi cài đặt:

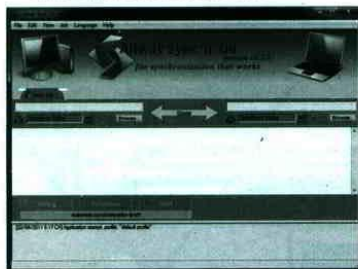

Giao diện khá hợp lý và đơn giản, giúp bạn thao tác một cách dễ dàng. Đặc biệt, chương trình có hỗ trợ tiếng Việt. Bạn vào **Language >** kéo xuống dưới cùng và chọn **Vietnamese**.

Chương trình hỗ trợ khá nhiều hình thức để đồng bộ: có thể là các thư mục trong máy với nhau, qua USB, qua mạng LAN, nén dữ liệu đồng bộ lại để tiết

kiệm dung lượng sử dụng hoặc mã hóa dữ liệu.

**Để đồng bộ thư mục trong máy và ổ đĩa ngoài, ta thực hiện:**

Bấm **Ctrl + N** để thực hiện công việc mới:



Kích chuột vào nút **Chọn** tương ứng với ô 1 và 2 để chọn hai thư mục cần đồng bộ.

Kích chọn **Thay đổi** để chọn hướng đồng bộ: bạn có thể lựa chọn đồng bộ giữa hai thư mục, ổ đĩa, hoặc là từ thư mục, ổ đĩa này qua thư mục, ổ đĩa khác theo một chiều.

Kích chọn **Ghi nhận việc xóa file**, nếu bạn đồng ý cho chương trình xóa các file không tồn tại ở thư mục nguồn mà thư mục đích lại có.

Kích chọn **Propagate modifications**, nếu bạn đồng ý ghi đè phiên bản mới lên phiên bản cũ của một file.

Tiếp theo có hai lựa chọn là phân tích sự khác nhau giữa hai thư mục, ổ đĩa cần đồng bộ hoặc là thực hiện đồng bộ ngay lập tức.



Kích chuột vào **Phân tích**, chương trình sẽ tiến hành phân tích sự khác nhau giữa hai thư mục cho ta thấy rõ, nếu muốn, ta có thể tùy chỉnh từng thư mục con ngay trong cửa sổ phân tích.

Kích chuột vào **Đồng bộ hóa** để bắt đầu tiến trình đồng bộ.

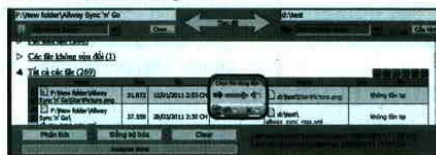

Để chương trình thu nhỏ xuống khay hệ thống, ta nhấn tổ hợp phím tắt **Ctrl + M**.

Tương tự cho dạng đồng bộ qua mạng LAN.

**Đồng bộ bằng cách nén dữ liệu để tiết kiệm dung lượng:**

Tương tự như ở trên, nhưng chọn lại đồng bộ một chiều và cho thư mục nguồn là dạng nén.



Khi tiến hành đồng bộ, các dữ liệu ở thư mục nguồn sẽ được đồng bộ sang một file đích dưới dạng file nén để tiết kiệm dung lượng lưu trữ.

Để tùy chỉnh nâng cao cho kiểu đồng bộ này, ta kích vào **Cấu hình**.

Mục **Password**: gõ password để bảo mật dữ liệu.

Mục **Compression level**: chọn mức độ nén, dung lượng file nguồn càng được nén nhỏ lại thì thời gian đồng bộ cũng dài hơn.

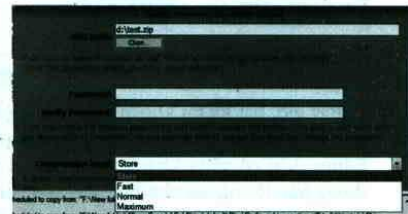

MAI TÂN (TPHCM)

[www.pctipsvn.com](http://www.pctipsvn.com)

161 **thủ thuật** 5  
9-5-2011 **MÁY TÍNH** PC-TIPS



# NGĂN TRUY CẬP REGISTRY EDITOR CHO TẤT CẢ TÀI KHOẢN NGƯỜI DÙNG WINDOWS 7

Registry Editor được xem như “trái tim” của hệ thống. Tuy nhiên, nếu được sử dụng không đúng cách, nó có thể gây thiệt hại nghiêm trọng cho môi trường làm việc của Windows. Nếu bạn đang nắm quyền quản trị hệ thống (admin), bạn có thể dùng cách sau đây để vô hiệu hóa Registry Editor và ngăn chặn bất kỳ người dùng truy cập vào nó, kể cả chính bạn.

Lưu ý: Thủ thuật này chỉ làm việc trong các phiên bản Windows 7 Professional, Windows 7 Ultimate và Windows 7 Enterprise.

Nhấn tổ hợp phím **Windows + R** để mở hộp thoại của Run. Gõ **gpedit.msc** vào hộp thoại và nhấn nút **OK** hay **Enter**.

Trong cửa sổ Local Group Policy Editor vừa xuất hiện, bạn di chuyển đến mục **User Configuration** và mở rộng mục con **Administrative Templates**.

Trong **Administrative Templates** > chọn **System**. Tất cả các nội dung của hệ thống được hiển thị ở phía bên tay phải, nhấp kép chuột lên **Prevent access to registry editing tools** để mở cửa sổ thiết lập nó. Kích hoạt tính năng tùy chọn **Enable** để ngăn chặn truy cập Registry. Nhấn **OK** và thoát ra.

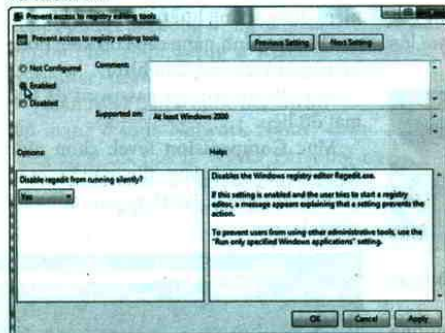

Bây giờ, bất kỳ tài khoản người dùng bao gồm cả của bạn đều bị ngăn chặn sử dụng Registry Editor. Khi cố gắng kích hoạt công cụ, một hộp thông báo lỗi mở ra cho bạn biết Registry Editor đang bị vô hiệu bởi người quản trị hệ thống.

Nếu bạn đang có đặc quyền quản trị và muốn kích hoạt Registry Editor lại, hãy làm theo các bước tương tự và chỉ cần vô hiệu hóa (Disable) tùy chọn đã được bật trước đó.

PHẠM NGUYỄN HÙNG ANH (TP.HCM)

Mã vạch trên hàng hóa được đọc dễ dàng bởi máy quét. Nó thực sự cần thiết ở những nơi mà việc đọc trực tiếp bằng mắt thường chậm hơn là bằng máy móc. Dù là một trung tâm thương mại lớn hay chỉ là một cửa hàng trái cây, mã vạch đều giúp giảm thiểu rất nhiều thời gian chờ đợi của khách hàng. Hầu hết mọi người không biết mã vạch được tạo ra như thế nào hoặc hình dung ắt hẳn chúng phải được sinh ra từ một loại máy móc chuyên dụng.

## THỦ THUẬT TẠO MÃ VẠCH BẰNG... WORD

Thực ra, việc in một mã vạch là cực kỳ đơn giản. Mã vạch thực chất là dạng text thuần túy sử dụng một font chữ mã vạch. Một trong số các font bạn có thể thử được cung cấp bởi website **dobsonw.com**, nơi bạn có thể download các font chữ mã vạch dưới dạng file nén. Sau khi tải về và giải nén, copy 2 file **Code128bWin.ttf** và **Code128bWinLarge.ttf** (true type font) vào thư mục **C:\Windows\Fonts**.

Bây giờ, bạn có thể sử dụng 2 font này ở bất cứ trình soạn thảo văn bản nào. Chẳng hạn dưới đây là Microsoft Word.

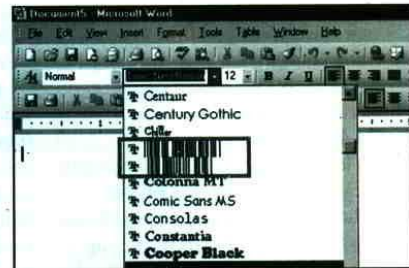

Bạn có thể thấy, bây giờ 2 font mới đã nằm trong danh sách font chữ, bởi vì Microsoft Word sử dụng tất cả các font có trong thư mục Font của Windows. Nếu muốn thêm một font khác, chỉ đơn giản là copy chúng vào thư mục này.

Chúng ta bắt đầu với font Code128, hãy thử gõ 12345567890, điều bất ngờ sẽ xuất hiện ngay lập tức, toàn bộ những gì bạn gõ đều biến thành mã vạch.

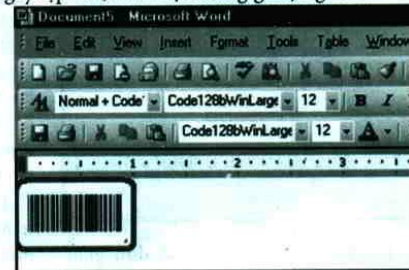

Bạn cũng có thể áp dụng “mảnh khoe” nho nhỏ này để tạo ra một “mặt mã” thách đố. Đầu tiên, gõ thông điệp cần “mã hóa” bằng các font chữ thông thường như Times New Roman hay

Arial, sau đó bôi đen và chọn lại font Code128. Người nhận chắc chắn sẽ nhăn trán nhú mày để tìm ra bí ẩn đằng sau tin nhắn đấy!

Điều cơ bản là cài đặt một font mới và dùng bất cứ chương trình soạn thảo văn bản nào mà bạn có. Bạn có thể in mã vạch lên sticker (giấy dán sản keo), rồi dán lên bất cứ đồ vật nào mình muốn, thật tiện lợi nếu bạn là chủ nhân của một hàng tạp hóa.

TRẦN VĂN NGỌC TÂN (TP.HCM)

# THÊM NGÀY LỄ QUỐC GIA VÀO TRONG Outlook 2010 Calendar

Mặc định, Outlook 2010 Calendar sẽ chỉ hiển thị các ngày thông thường, nếu bạn thường xuyên sử dụng công cụ văn phòng này thì có thể bổ sung các ngày nghỉ lễ theo quy định của từng quốc gia vào để tiện theo dõi.

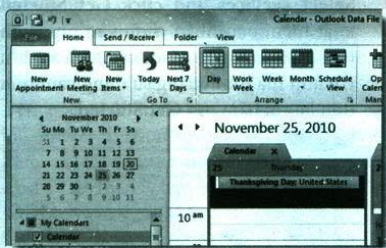
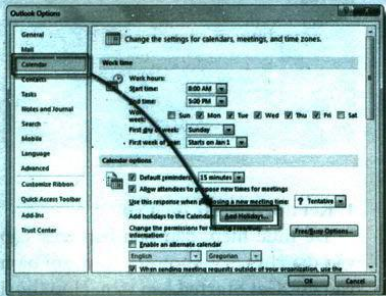

gia mà mình muốn hiển thị các ngày lễ trong cửa sổ Outlook. Sau cùng, bạn bấm nút OK > OK để áp dụng thay đổi.

TRẦN VĂN HUỆ (Hà Nội)

## VÔ HIỆU HÓA TÍNH NĂNG TỰ ĐỘNG THÊM ĐỊA CHỈ LIÊN LẠC VÀO DANH BẠ CỦA GMAIL

Sau khi bạn gửi một e-mail, Gmail sẽ tự động tạo ra và thêm vào danh bạ tất cả các địa chỉ của người nhận mới được liệt kê trong trường "To" mà các tin nhắn e-mail được gửi đến. Các địa chỉ liên lạc mới được lưu trữ trong mục "Other Contacts" để không làm rối địa chỉ liên hệ hiện tại và các nhóm trong Gmail, nhưng vẫn có thể được sử dụng để tự động hoàn thành địa chỉ

khí soạn e-mail tới địa chỉ đó.

Để vô hiệu hóa tính năng này, chúng ta có thể làm như sau:

Đăng nhập vào Gmail, tìm đến thẻ Setting > General.

Tìm đến mục Create contacts for auto-complete và chọn I'll add contacts myself.

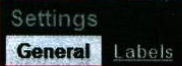

Nhấn Save Changes để lưu thay đổi. Từ nay, các địa chỉ e-mail mới sẽ không được tự động thêm vào danh bạ nữa. Nếu muốn, bạn phải làm thủ công cho tiện quản lý.

LÊ THANH HẢI (Đà Nẵng)



# COMETDOCS ỨNG DỤNG CHUYỂN ĐỔI TOÀN DIỆN CÁC ĐỊNH DẠNG

Cometdocs là một ứng dụng trực tuyến mới, nó cho phép bạn dễ dàng chuyển đổi qua lại trên 50 loại định dạng tài liệu khác nhau bao gồm: pdf, doc, gif,... Sử dụng nó, bạn sẽ tiết kiệm được rất nhiều thời gian vì tốc độ chuyển đổi trên Cometdocs là rất tốt.

Đầu tiên, bạn truy cập vào địa chỉ <http://cometdocs.com>. Bạn sẽ bắt gặp một giao diện web khá thân thiện, để sử dụng. Để bắt đầu quá trình chuyển đổi, bạn nhấn vào nút Browse... có màu xanh để chọn một tập tin cần chuyển đổi. Sau đó ở khung dưới nút Browse... sẽ xuất hiện các lựa chọn cho định dạng xuất ra dưới dạng các biểu tượng. Bạn nhấn chọn một trong những biểu tượng đó.

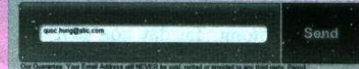

Cuối cùng nhập một địa chỉ e-mail của bạn tại khung trống có dòng chữ mở enter e-mail... và nhấn vào nút Send.

Chờ một lát, khi có thông báo hiện ra là quá trình chuyển đổi đã diễn ra thành công.

Nó đã gửi kết quả đến địa chỉ e-mail của bạn. Bây giờ, bạn mở hộp thư của mình lên sẽ thấy một lá thư được gửi đến từ địa chỉ [mail@cometdocs.com](mailto:mail@cometdocs.com). Kích hoạt liên kết trong thư:

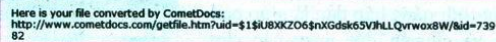

Trên trang mới hiện ra, bạn chỉ việc nhấn vào nút để tải tập tin kết quả về.

Lưu ý: Bạn chỉ có thể thực hiện chuyển đổi chỉ trong 3 lần, nếu muốn tăng số lượt chuyển đổi lên, bạn cần phải đăng ký một tài khoản, khi đó bạn không cần phải nhận kết quả chuyển đổi qua e-mail mà có thể tải trực tiếp tại trang chủ.

CHÂU QUỐC HÙNG (TP.HCM)